

# 「researchmap」 及び 「プレプリントサーバー」 について

令和5年度 科学研究費助成事業説明会資料

# ▶ researchmap

令和5年度 科学研究費助成事業説明会資料

# researchmapについて

**情報基盤事業部 人材情報グループ**

## 目次

---

● researchmapとは .....	3
● researchmapの「マイポータル」とは .....	4
● researchmap活用のメリット .....	5
● 大学におけるresearchmapの活用 .....	6
● 研究者自身におけるresearchmapの活用 .....	7
● researchmapの新規登録方法 .....	8
● 研究者自身による新規登録 1 ～ 3 .....	9
● 研究者自身による新規登録時の留意点 .....	13
● 機関担当者による新規登録 .....	14
● 研究者番号の確認・追加方法 .....	15
● 研究者番号の登録確認について .....	16
● 外部データベースからの業績情報の取り込み 1 ～ 2 .....	17
● AIによる業績のサジェスト・自動更新 .....	19
● 登録情報のバックアップ法 1～ 2 .....	20
● よくある質問 .....	22
● ログインができない（ログインID/パスワードがわからない）場合 .....	23
● 情報登録時の注意事項 .....	24
● researchmapへのアクセス .....	25

# researchmapとは

- 日本の研究者総覧として約35万人の研究者が登録している研究者データベース
- 研究者総覧作成に登録情報を利用可能
- 政策立案等に資する分析基盤として活用可能
- 科研費審査時に審査委員が業績情報を必要に応じて参照するデータベースの一つ

科研費の審査では、審査委員が業績情報の確認のため  
researchmapを参照する場合がありますので、  
**researchmapへの登録は  
お忘れなきようお願いいたします**

# researchmapの「マイポータル」とは

- researchmap上の研究者個人ページのこと
- 研究者の業績の登録・管理が可能
- 情報発信が可能、研究者間のコミュニケーションツール機能も充実

マイポータルイメージ

researchmapの登録項目

#	項目	#	項目
1	氏名	13	論文
2	研究者番号	14	MISC (報告書や研究ノート等)
3	所属機関名	15	講演・口頭発表等
4	学位	16	書籍等出版物
5	性別	17	担当経験のある科目
6	研究キーワード	18	Works
7	研究分野	19	共同研究・競争的資金等の研究課題
8	経歴	20	産業財産権
9	学歴	21	社会貢献活動
10	受賞	22	学術貢献活動
11	委員歴	23	メディア報道
12	所属学協会	24	その他

正確な業績の登録、定期的な情報の更新をして、  
研究者の業績を正しく管理・発信してください

# researchmap活用のメリット

- researchmapを活用していただければ、研究者にも、大学等機関にも、さまざまなメリットがあります。

## 研究者のメリット

- 機関を異動してもresearchmapの**業績データ**を利用し続けられる
- **研究費の申請、報告**にresearchmapの業績データを利用できる
- 論文データベースなどの外部システムからresearchmapへ**業績取り込み**ができ、**業績データを簡単に更新**できる

## 大学等機関のメリット

- 転入、新規採用した研究者の**業績をすぐに把握**し、研究者総覧・業績入力システムに反映することができる
- 総覧・業績入力システムの**開発コスト、保守コストが削減**できる
- 大学では契約していない**有料の論文データベースからの業績取り込み**ができる

# 大学におけるresearchmapの活用

- 研究者情報をresearchmapから自機関に取り込み、研究者総覧を整備

- 大学ホームページからresearchmapへリンク

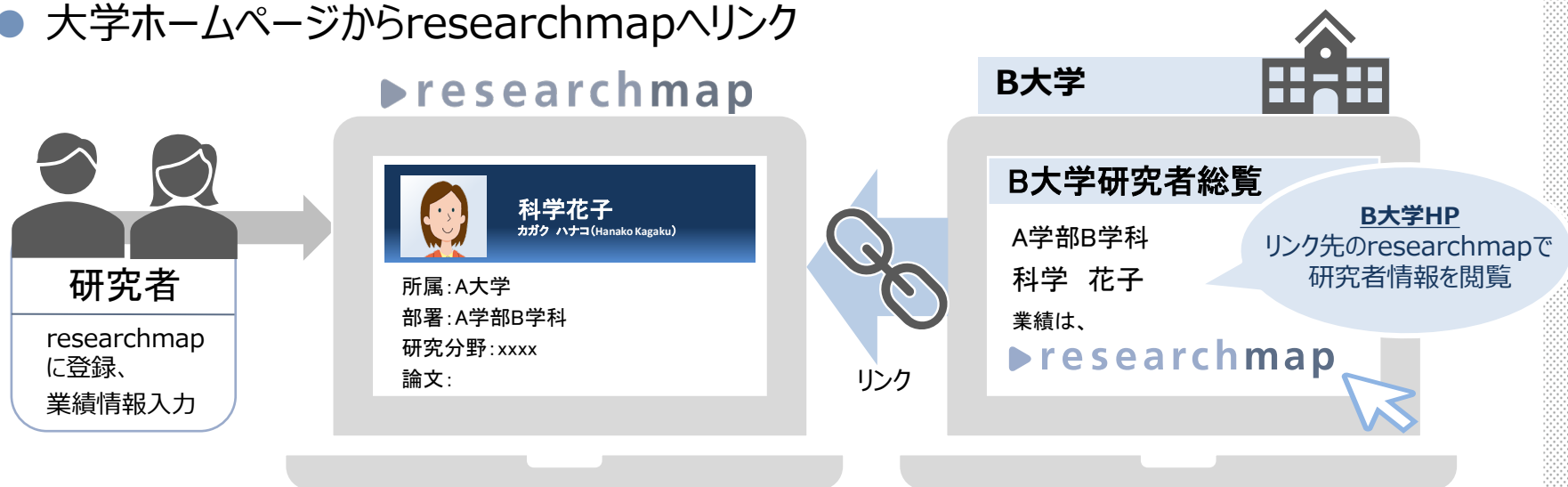

# 研究者自身におけるresearchmapの活用

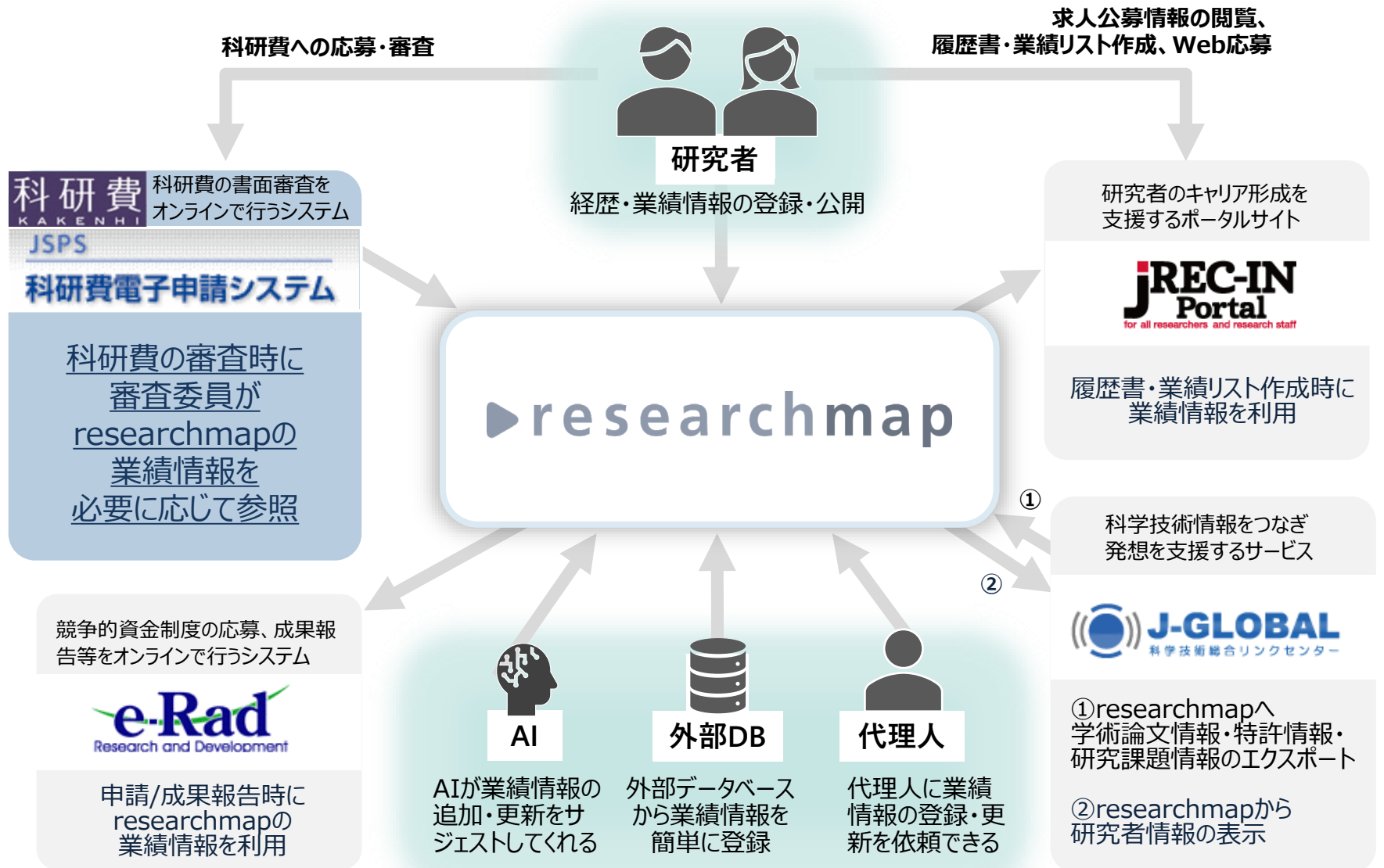

# researchmapの新規登録方法

- 方法1 研究者自身が直接、researchmapに登録を行う
- 方法2 機関担当者が登録を行う

# 研究者自身による新規登録 1-1

- e-Radの研究者番号を持っている場合  
⇒TOPページの **新規登録** からアカウント登録

研究者番号の入力を誤ると、科研費審査委員が登録情報を参照する際、他者の登録情報が表示されることとなります。十分ご注意ください。

詳しくは、動画マニュアル「アカウントを登録する方法1」をご視聴ください。

<https://www.youtube.com/watch?v=1jtUwsOv9ds>

# 研究者自身による新規登録 1-2

- 登録はアカウント登録画面で行う。
- 登録時の必須項目は下記のとおり。

## ● 必須項目

- ・研究者番号
- ・氏名
- ・所属機関名
- ・所属区分（選択式）
- ・職階（選択式）
- ・ログインID（各自で設定）
- ・パスワード（各自で設定）
- ・eメールアドレス
- ・性別
- ・生年月日
- ・パーマリンク

非公開、公開、研究者のみ公開  
を選択可能な項目あり

## ● 任意項目

- ・部署名、職名、称号

登録にかかる時間は、

約 5分

登録後の編集も  
可能

# 研究者自身による新規登録 2

- e-Radの研究者番号を持っておらず、自身で新規登録する場合

⇒TOPページ **新規登録** →

アカウント登録画面 **新規登録依頼** →新規登録

詳しくは、**動画マニュアル「アカウントを登録する方法 2」**をご視聴ください。

<https://www.youtube.com/watch?v=WpIyyYJnr40>

## 研究者自身による新規登録 3

- e-Radの研究者番号を持っておらず、登録済みの研究者に招待してもらう場合  
⇒TOPページの **研究者をさがす** より、登録済みの研究者をさがして招待を依頼し、招待を受けて新規登録

詳しくは、**動画マニュアル「アカウントを登録する方法3」**をご視聴ください。  
<https://www.youtube.com/watch?v=1skLp0dCkD4>

# 研究者自身による新規登録時の留意点

- 以前もしくは現在の所属機関が、researchmapですでにご自身のアカウントを作成していることがあります。
- **研究者をさがす** からご自身の名前で検索を行い、登録がないことを確認してから新規登録を行ってください。

ご自身のアカウントが複数存在していた場合は、  
アカウントの削除もしくは統合をお願いします。  
科研費電子申請システムとの連携が機能しない場合があります。

詳細は以下の利用者マニュアルをご覧ください

- 重複アカウントを統合する

[https://guide.researchmap.jp/index.php/Researchmap利用者マニュアル/研究者用/  
その他操作/重複アカウントを統合する](https://guide.researchmap.jp/index.php/Researchmap利用者マニュアル/研究者用/その他操作/重複アカウントを統合する)

# 機関担当者による新規登録

- データ交換担当者IDを利用して、自機関の研究者を新規登録することができます。  
研究者番号は必須ではありません
- データ交換担当者IDの利用には、JSTに対して**利用申請書【機関用ID】**を提出いただく必要があります。
- 登録する研究者の同意を得た上でご利用ください。

更新日: 20:14

(データ交換)

所属: 国立研究開発法人科学技術振興機構 管理  
部署名: コクリンケウカイツボウシカカクキョウシツシンコウキョウ

研究者・業績・代理人インポート

研究者・業績・代理人エクスポート

自機関マスタ管理

ID連携管理

各種設定

研究者情報、代理人情報のインポート結果一覧です。整合性チェックまたはインポート完了から1ヶ月以上経過したファイルは削除され、履歴のみ参照可能となります。また、状態が「処理待ち」のものは、順次処理を開始しますので、しばらくお待ちください。

インポートファイル(m\_webapi\_20200727\_80.zip)のインポートが終了しました。  
[こちらよりインポート結果を確認できます。](#)

更新

インポート

ファイル名	状態	実行結果確認	登録日時	(予約完了日時)
m_webapi_20200727-80.zip	完了 確認	インポート結果確認	07/27	07/27
m_webapi_20200727-79.zip	エラー 研究名	チェック結果確認	07/27	07/27
m_webapi_20200727-78.zip	完了 実績	インポート結果確認	07/27	07/27
m_webapi_20200727-77.zip	完了 研究名	インポート結果確認	07/27	07/27
m_webapi_20200727-76.zip	完了 実績	インポート結果確認	07/27	07/27
m_webapi_20200727-75.zip	完了 実績	インポート結果確認	07/27	07/27
m_webapi_20200727-74.zip	完了 実績	インポート結果確認	07/27	07/27
m_webapi_20200727-72.zip	完了 実績	インポート結果確認	07/27	07/27
m_webapi_20200727-73.zip	完了 実績	インポート結果確認	07/27	07/27
m_webapi_20200727-71.zip	完了 実績	インポート結果確認	07/27	07/27
m_webapi_20200727-70.zip	完了 実績	インポート結果確認	07/27	07/27
m_webapi_20200727-69.zip	完了 実績	インポート結果確認	07/27	07/27
m_webapi_20200727-67.zip	完了 実績	インポート結果確認	07/27	07/27

詳細は以下のページをご覧ください

- データ連携

[https://researchmap.jp/public/organ/data\\_linkage](https://researchmap.jp/public/organ/data_linkage)

- 申請書類

<https://researchmap.jp/public/other-document/application>

# 研究者番号の確認・追加方法

科研費電子申請システムからの参照には researchmapへ研究者番号の登録が必要です

- マイポータル中央 基本情報 右の **編集** から基本項目編集画面に入る。
- 「研究者番号、ORCID ID等の ID項目」タブ内の「研究者番号」を確認・入力し、**決定** を押下する。

研究者番号の登録がないと、審査時に科研費電子申請システムから researchmap登録情報を参照することができません。  
 ※参照に当たっては、研究者番号の公開、非公開は問いません。

## 研究者番号の登録確認について

以下のいずれかの方法で新規登録された場合、研究者番号が登録されていない場合があります。

### ○研究者番号が登録されていない代表的なケース

- ・ 研究者自身が新規登録依頼フォームより新規登録
- ・ 研究者自身が登録済みの研究者から招待を受けて新規登録
- ・ 機関担当者による登録

上記の方法で新規登録された方は、ご自身のマイポータルにログインして、研究者番号が登録されていることを確認してください。

# 外部データベースからの業績情報の取り込み 1

業績情報を登録する際、外部データベースから情報を取り込むことができます。

外部システムからのデータ取り込み

- 論文・Miscの取り込み
  - DBLP
  - PubMed
  - ORCID
  - Web of Science
  - Cinii Research
  - arXiv
  - Scopus
  - 医中誌Web
  - J-GLOBAL 文献情報
- 書籍の取り込み
  - Cinii Books
- 共同研究・競争的資金等の研究課題の取り込み
  - 科研費取得状況
- 産業財産権の取り込み
  - J-GLOBAL 特許情報

詳しくは、動画マニュアル「業績を登録する方法1」をご視聴ください。

<https://www.youtube.com/watch?v=56Fk5Dg24JI>

## 外部データベースからの業績情報の取り込み 2

以下の外部データベースから、情報を取り込むことができます。

#	データベース名	取り込める情報	researchmapの業績項目
1	arXiv	学術論文情報	論文、MISC
2	CiNii Research	学術論文情報	論文、MISC
	CiNii Books	日本の大学図書館収蔵書籍情報	書籍等出版物
3	DBLP	情報処理分野の大学論文情報	論文、MISC
4	J-GLOBAL	J-GLOBALに登録した業績情報	論文、MISC、産業財産権、 共同研究・ 競争的資金等の研究課題
5	KAKEN	科研費取得情報	共同研究・ 競争的資金等の研究課題
6	ORCID	学術論文情報	論文、MISC
7	PubMed	医学・バイオ系学術論文情報	論文、MISC
8	Scopus	学術論文情報	論文、MISC
9	Web of Science	学術論文情報	論文、MISC
10	医中誌Web	医・歯・薬・看護学系学術論文情報	論文、MISC

# AIによる業績のサジェスト・自動更新

令和2年2月より、AIが業績を自動で推薦したり、登録業績情報を補完したりすることが可能になりました。

サジェストされた業績がご自身のものであれば **承認**、異なる場合には **却下** を選択し、公開情報に反映してください。

いったん、AIによってサジェストされた業績に対し、承認/却下を登録すると、元に戻すことはできませんので、ご注意ください

詳しくは、**動画マニュアル「AIサジェストの承認/却下方法」**をご視聴ください。  
<https://www.youtube.com/watch?v=IWADXvYg6Fk>

# 登録情報のバックアップ法 1

マイポータルホーム **エクスポート** →  
 研究者・業績・代理人エクスポート画面 **エクスポート** → (p.21へ続く)

researchmapでは、  
**定期的な  
 登録情報の  
 バックアップ**を  
 推奨しています。

科学 太郎  
 カガク タロウ (Taro Kagaku)  
 更新日: 05/06

ホーム 研究キーワード 研究分野 経歴 学歴 委員歴 受賞 論文 MISC 書籍等出版物 講演・口頭発表等 担当経験のある科目(授業)  
 所属学会 Work(作品等) 共同研究・競争的資金等の研究課題 産業財産権 学術貢献活動 社会貢献活動 メディア関係 その他

メニュー  
 マイポータル  
 研究ブログ  
 資料公開  
 共著者の一覧

基本情報  
 所属 国立研究開発法人科学技術振興機構 情報基盤事業部  
 学位 修士(2012年3月)  
 連絡先 taro.kagaku@jst.go.jp 研究者番号 00038277  
 ORCID ID <https://sandbox.orcid.org/0000-0002-8920-8988>  
 サンプルアカウントです。

**エクスポート**

科学 太郎  
 カガク タロウ (Taro Kagaku)  
 更新日: 04/27

研究者・業績エクスポート

研究者情報、代理人情報のエクスポート結果一覧です。エクスポート完了日から1ヶ月以上経過したファイルは削除され、履歴のみ参照可能となります。また、状態が「処理待ち」のものは、順次処理を開始しますので、しばらくお待ちください。

**エクスポート**

エクスポートされたファイルがありません。

詳しくは、**動画マニュアル「業績をエクスポートする方法」**をご視聴ください。

<https://www.youtube.com/watch?v=LK0HwLm0NpA>

# 登録情報のバックアップ法 2

研究者・業績データエクスポート画面にて、各種設定後、**エクスポート** →  
 研究者・業績・代理人エクスポート画面にて、表示されたファイル名をクリック →  
 研究者・業績データダウンロード画面にて、**ダウンロード**

研究者・業績データエクスポート

エクスポートする出力形式、出力対象を選択し、[エクスポート]を押してください。エクスポートファイルのファイル定義についてはこちらを参照してください。

出力条件 researchmapID[R000015896]

出力形式  json  csv

出力対象  研究者情報  
 アカウント情報(eメール等)  基本情報(氏名等)

業績情報  
 全選択

経歴  研究キーワード  研究分野  
 委員歴  受賞  学歴  
 MISC  書籍等出版物  講演・口頭発表等

担当経験のある科目(授業)  所属学協会  Works(作品等)  
 共同研究・競争的資金等の研究課題  産業財産権  社会貢献活動  
 学術貢献活動  その他  メディア報道

出力期間 年 月 - 年 月

別々のファイルとしてダウンロードする

科学 太郎  
 カガク タロウ (Taro Kagaku)

研究者・業績・代理人エクスポート

研究者情報、代理人情報のエクスポート結果一覧です。エクスポート完了日から1ヶ月以上経過したファイルは削除され、履歴のみ参照可能となります。また、状態が「処理待ち」のものは、順次処理を開始しますので、しばらくお待ちください。

エクスポートファイル(m\_researchers20210525.zip)のエクスポートが終了しました。  
 こちらよりダウンロードしてください。

ファイル名	状態	登録日時	(予想)完了日時
rm_researchers20210525.zip (11)	完了	13:23	13:23

研究者・業績データダウンロード

rm\_researchers20210525.zip

Zip/パスワード 5X2-zN\_q@G

出力条件 researchmapID[R000020396]

出力対象 研究者情報(基本情報)、業績

処理件数 111

実施者 科学 太郎

登録日時 13:23

(予想)完了日時 13:23

すべての情報を保存できる形式であるため、出力形式は、「JSON」を推奨しています

## よくある質問

---

- Q. 複数のアカウントを所持していますが、デメリットはありますか。
- A. 科研費電子申請システムとの連携が機能しない場合があります。  
アカウントを複数所持している方は、削除または統合をお願いいたします。
- Q. 新規登録しようとしたら「既に登録されています」とメッセージが出ました。
- A. 研究者検索から、既登録情報がないか、確認をしてください。
- Q. 新規登録・更新したのに「研究者をさがす」でヒットしません。
- A. 新規登録情報や更新した情報は、検索できるようになるまで最大1日ほどかかります。

下記の「よくある質問（FAQ）」もあわせてご覧ください

<https://researchmap.jp/public/FAQ-1>

# ログインができない (ログインID/パスワードがわからない) 場合

- 登録したメールアドレスがわかっている場合  
→ ログイン画面「パスワードがわからない方はこちら」からパスワードの再登録

- メールアドレスが不明、もしくは利用できない場合  
→ メニュー「サポート」→ 「お問い合わせ」からお問い合わせフォームにて

## 情報登録時の注意事項

- researchmapで登録する研究者番号は、非公開設定でもよいのか。  
⇒研究者番号は非公開でもかまいません。researchmapに登録されていれば科研費電子申請システムから参照することができます。
- 登録業績情報を非公開設定にしても、科研費の審査で参照できるのか。  
⇒非公開設定になっている業績は参照することはできませんので、参照を希望する業績は公開設定にしてください。
- 科研費応募締め切りまでにresearchmapを更新すればよいのか。  
⇒researchmapとしては、更新の期限は設けておりません。

研究者番号の入力を誤ると、科研費審査委員が登録情報を参照する際、他者の登録情報が表示されることとなります。  
十分ご注意ください。

## ▶researchmap へのアクセス

- トップページ

<https://researchmap.jp/>

- 動画マニュアル

<https://researchmap.jp/public/inquiry/video>

- クイックガイド

<https://researchmap.jp/public/inquiry/quickguide>

- パンフレット

[https://researchmap.jp/outline/rr\\_manual/rmapV2\\_pamph.pdf](https://researchmap.jp/outline/rr_manual/rmapV2_pamph.pdf)

### お問い合わせ

JSTサービス支援センター  
Webお問い合わせフォーム

<https://researchmap.jp/public/inquiry/inquiry/>

# JSTプレプリントサーバのご紹介

# Jxiv

2023年7月

情報基盤事業部

2022年3月より運用

日本発の  
プレプリントサーバ

Jxiv

[ジェイカイク]

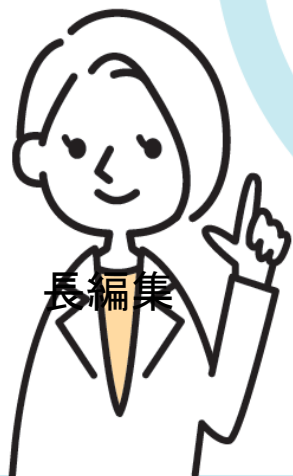

長編集

**プレプリント（査読前論文）にDOIを付与、オープンアクセスで公開**

- ・ 対象分野：全て（学際分野含む）
- ・ 言語：日本語、英語
- ・ 投稿：researchmapまたはORCIDのIDを所持する研究者
- ・ 閲覧：誰でも、無料（アカウント不要）

# 日本のプレプリントサーバの必要性

## ・分野別プレプリントサーバ

物理学: arXiv 社会科学: SSRN

生命科学: bioRxiv 化学: ChemRxiv 医学: medRxiv

## ・地域別プレプリントサーバ

中国: ChinaXiv ブラジルアルゼンチンなど: SciELO Preprints

インドネシア: RINarxiv アフリカ: AfricArxiv インドなど

既にプレプリントサーバは存在する。

でも...

日本語で投稿できるプレプリントサーバがあれば...

国や地域に特有の研究に関する発表の場が必要

⇒ **Jxiv**

海外でも確立されていない分野(学際分野など)  
の研究を早く発表したいが...

# 日本発のプレプリントサーバ **Jxiv** (ジェイカイブ)

## 投稿から公開までの流れ

①原稿を投稿

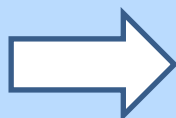

②スクリーニング

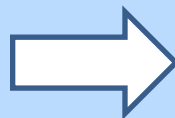

③オープンアクセスで公開

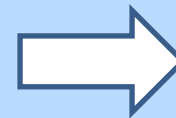

④最新状態に更新  
(改版、出版版へのリンク)

## 効果

- ジャーナルに投稿され査読を経て出版されるのに先立ち、研究成果を公表できる。
- 迅速な成果公開により研究のサイクル加速、研究コミュニティの活性化が期待される
- 緊急を要する課題については、査読を待たずにプレプリントで議論が進められる。
- 研究成果の**オープンアクセス**公開が可能。
- Google Scholarと連携しており、広く読まれる。

## URL

<https://jxiv.jst.go.jp/>

# 投稿

# Jxiv (ジェイカイク)

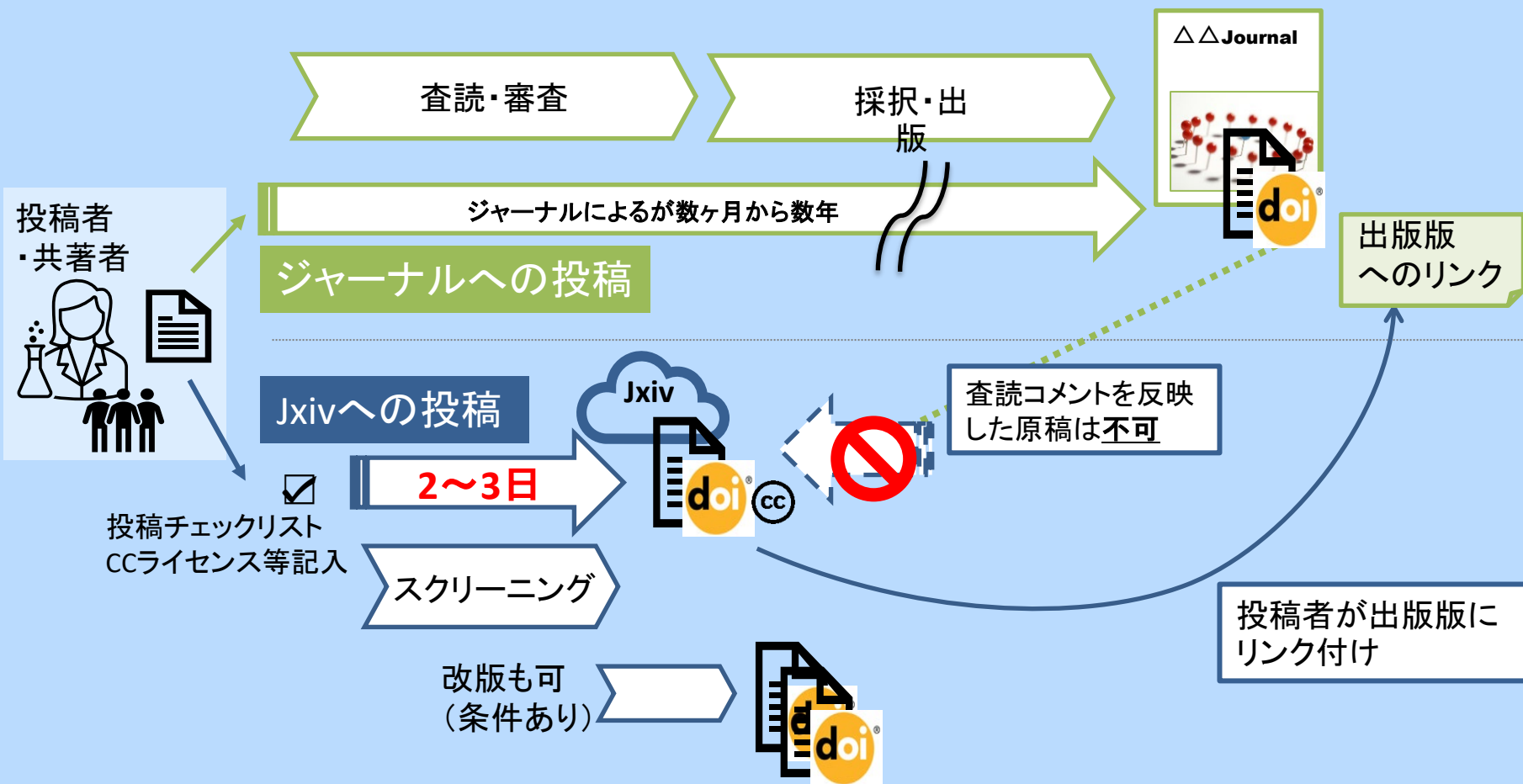

# Jxivを閲覧する

# Jxiv (ジェイカイク)

The right screenshot shows the English version of the same preprint article page. The layout is similar, but the language selector now shows 'English'. The 'PDF' button is labeled 'PDF (日本語)'. The article content is in English, including the title 'Ayaka Sakata', author information, DOI, keywords, and abstract. A red box highlights the 'PDF (日本語)' button, with an arrow pointing to a red 'PDF' icon at the bottom right of the image.

この画面は2023年6月時点の画面であり、実際とは多少異なる可能性があります。

(閲覧マニュアル) [https://jxiv.jst.go.jp/jxiv\\_docs/ja/Jxiv\\_manual\\_browsing\\_ja.pdf](https://jxiv.jst.go.jp/jxiv_docs/ja/Jxiv_manual_browsing_ja.pdf)

- ・論文の体裁をなしているもの  
原著論文、レビュー論文(サーベイ論文)、解説論文など
- ・分野担当者によるスクリーニングを経て公開

- ・日本語論文を公開できます！
- ・英語論文も歓迎します！
- ・様々な分野の研究者に読まれる可能性があります。

※投稿先のジャーナルがプレプリント公開済み論文を受け付けるかの確認が必要です。

以下の論文は公開できません。

- ・投稿規約の要件を満たさないもの
- ・法的問題、倫理的問題、剽窃を含むもの
- ・サイエンスと言いがたいもの、論文体裁をなしていないもの、宣伝広告等  
(JSTの判断により、公開されないことがあります)

# 投稿をお待ちしております

---

## JSTプレプリントサーバ Jxiv への投稿を ご検討願います。

ご所属の学会や周囲のコミュニティにJSTのプレプリントサーバを紹介したい場合はこちらのフライヤーを頒布・ご利用いただけます。

宣伝用フライヤー（PDF）：

<https://www.jstage.jst.go.jp/static/files/ja/Jxiv-flyer.pdf>

ご質問、ご意見、コメントなどは、以下宛先にお寄せください。

[preprint@jst.go.jp](mailto:preprint@jst.go.jp)

**Jxiv**